

**S  
C  
R  
E  
C  
O  
N  
S  
S  
A**

BURSA DE VALORI  
BUCURESTI S.A.  
06 JUL 2009  
INTRARE  
NR. ... 2651 ... TESIRE

**RAPORT ANUAL 2008**

*Întocmit conform Regulamentului  
nr. 1/2006 al C.N.V.M.*

31.12.2008

# R A P O R T   A N U A L 2008

conform Regulamentului C.N.V.M. nr. 1/2006

Data raportului :31.12.2008

- Societatea comercială : S.C. RECONS S.A. REȘITA, CARAȘ-SEVERIN
- Sediul social : Reșița, str. Timișorii, nr. 34 jud. Caraș-Severin
- Numărul de telefon : 0255/230012
- Numărul de fax : 0255/230012
- Numărul și data înregistrării la O.R.C. : J11/19/1991
- Cod fiscal: R 1063392
- Capitalul social subscris și vărsat: 2.007.646 RON.
- Principalele caracteristici ale valorilor mobiliare emise de societatea comercială: 803.058 acțiuni comune nominative emise de societate cu valoarea nominală de 2,5 RON.

## 1. Analiza activității societății comerciale

- 1.1. a) Descrierea activității de bază a societății comerciale;  
b) Precizarea datei de înființare a societății comerciale:

Domeniul actual de activitate a firmei o constituie:

- a) Producția și comercializarea de:
- materiale și articole de construcții ;
  - instalații încălzire, apă, canal și sanitare ;
  - ambalaje ;
- b) Prestări de servicii:
- realizarea de locuințe, lucrări social-culturale, industriale și agricole; drumuri și poduri, repararea și întreținerea acestora;
  - confecționarea sau prelucrarea de bunuri și produse de orice fel pe bază de comenzi ;
  - activități în domeniul turismului;
  - transport persoane și mărfuri;
  - închirieri utilaje de construcții;
  - gospodărie comunală și locativă și lucrări aferente;

### *Scurt Istoric :*

S.C. RECONS S.A. REȘIȚA, CARAȘ-SEVERIN a luat ființă ca societate comercială în anul 1991 în conformitate cu Legea 31/13.12.1990, prin restructurarea fostei Întreprinderi Județene de Construcții Montaj .

Unitatea a fost înființată în ianuarie 1949 sub denumirea de Întreprinderea de Construcții Civile și Industriale. În prezent S.C.Recons S.A. își desfășoară activitatea în cadrul județului având în subordine 9 filiale cu specific de construcții-montaj, secții de producție industrială, transport, precum și prestări utilaje.

În cei 58 de ani de existență unitatea a desfășurat o prodigioasă activitate în domeniul construcțiilor civile și industriale, executând lucrări de o mare diversitate și importanță social-economică :

- blocuri de locuințe între 3 și 10 nivele, cu apartamente de 2, 3 și 4 camere în toate cartierele orașului;
- construcții cu caracter administrativ precum : sediul Consiliului Județean și al Consiliului Municipal Reșița, cea mai mare parte a sediilor Consiliilor orașenești și comunale din raza județului, tribunale, judecătoria, bănci, inspectorate, sediul Poștei, etc ;
- construcții social-culturale și sportive : cămine, creșe, grădinițe, școli, licee, cămine culturale, case de cultura, dispensare medicale, policlinici, spitale, cabane, hoteluri, baze sportive, săli polivalente;
- construcții agro-zootehnice;

-construcții industriale : hale de producție, turnătorie ;  
 -lucrări edilitare: alimentări cu apă, stații de epurare, canalizări, stații de transformare  
 -diverse lucrări de construcții : magazii, depozite, magazine etc. Printre cele mai importante realizări se numără : Hotel Roman din Băile Herculane, Complex Comercial Nera, Sala Polivalentă, sediul Consiliului Județean și al Primăriei, sediul Bancii Române pentru Dezvoltare și al Administrației Financiare, sediul Tribunalului Județean.

- c) Descrierea oricărei fuziuni sau reorganizări semnificative a societății comerciale, ale filialelor sale sau ale societăților controlate, în timpul exercitiului financiar:

În cursul anului 2008 nu s-au produs fuziuni sau reorganizări în cadrul societății.

- d) Descrierea achizițiilor și/sau înstrăinărilor de active:

În anul 2008 societatea nu a achiziționat active, activitatea orientându-se spre recondiționarea și modernizarea celor existente. Este cazul de a aminti faptul că societatea va menține în principal activitățile tradiționale ale societății comerciale, respectiv activități de construcții și producția de prefabricate. De asemenea, având în vedere specificul activității societății comerciale pot fi diversificate gamele de produse în sensul că vor putea fi realizate și alte produse dintre care enumerăm: timplarie din lemn multistrat; pavele și borduri pentru drumuri și platforme; panouri multistrat din lemn pentru cladiri; panouri tristrat (tabla+izolatori). Urmare a privatizării societății, începând din anul 2004 cumpărătorul pachetului majoritar de acțiuni, SC Consproiect SRL a asigurat din surse proprii următoarele investiții:

Etapa I – investiții incluse în capitalul social:

- modernizare stație betoane - 87.609 lei.

Etapa II – investiții realizate în perioada 2006 – 2007 care au fost incluse în cursul anului 2007 în capitalul social:

Nr. crt.	DENUMIREA	Valoarea (fără TVA)	Valoarea (cu TVA)
1	Modernizare și re tehnologizare activitate producere betoane și mortare	266146,00	316713,82
2	Lucrări de modernizare hala prefabricate, cantină, construcție platforma betonată	309332,40	368105,54
3	Dotări, din care:		
3.1	Autotractor	282979,56	336745,68
3.2	Semiremorcă	130380,80	155153,15
3.3	Tehnică de calcul	13714,00	16319,66
4	<b>Total</b>	<b>1002552,76</b>	<b>1193037,85</b>

Urmare a acestor modificări, capitalul social al societății a crescut de la

1.005.093 lei la începutul anului 2007 la 2.007.646 lei la 31.12.2007, ceea ce corespunde și la data de 31.12.2008, prin includerea aportului de obligații investiționale în capitalul social. În anul 2008 societatea a realizat venituri din vânzări de active în valoare de 10.989.949 lei.

e) Descrierea principalelor rezultate ale evaluării activității societății:

#### 1.1.1. Elemente de evaluare generală:

- a) profit net: +4.110.581 lei
- b) cifra de afaceri: 2.338.427 lei
- c) export: 0
- d) costuri: 8.636.070 lei
- e) % din piață deținut: 12%
- f) lichiditate (disponibil în cont): 1.597 lei

#### 1.1.2. Evaluarea nivelului tehnic al societății comerciale

Descrierea principalelor produse realizate și/sau servicii prestate cu precizarea:

- a) principalelor piețe de desfacere pentru fiecare produs sau serviciu și metodele de distribuție;

Produsele realizate de S.C. RECONS S.A. REȘIȚA CARAȘ-SEVERIN au ca principală piață de desfacere internă statul român, prin societățile sale naționale, regiile autonome și societăți comerciale cu capital majoritar de stat, metoda de distribuire a produselor fiind cea directă.

În conformitate cu politica de distribuție și politica de promovare pe viitor, se vor avea în vedere următoarele :

- Studierea atentă a logisticii comerciale și găsirea unor metode eficiente care să conducă la eliminarea unor curențe de fond în derularea contractelor, cum ar fi nerespectarea termenelor de livrare;
- Alegerea canalelor de distribuție și folosirea în perioada imediat următoare a comisionarilor și a agenților potențiali;
- Continuarea programului de publicitate început pentru reactualizarea prospectelor la produsele Recons S.A. și folosirea, în acest sens, a experienței unor firme consacrate în domeniu;
- Realizarea de contracte de publicitate cu firme de marcă în domeniul audio-vizualului;
- Apariții în reviste și publicații de specialitate;
- Stabilirea de relații publice pentru promovarea imaginii S.C. Recons S.A.;
- Recomandarea acordării de rabaturi și chiar reducerea (mediatizată) pe perioade determinate de timp a prețurilor de vânzare;
- Participarea la expoziții, simpozioane și târguri specializate.

Principalii clienți pentru produsele societății comerciale sunt redați în tabelul următor:

Nr. Crt.	CLIENTUL	% din cifra de afaceri
Piața internă		X
1.	SC Consproiect SRL Resita	70
2.	SC Diamant SRL Reșița	10
3.	SC Banatica Grup SRL Reșița	10
4.	SC Consiron SRL Resita	5
5.	Alții (cu pondere sub 2%)	5

Piața ocupată de către SC Recons SA este de aproximativ 12% din cadrul județului Caraș Severin.

Prin legatura de acționariat efectuată prin privatizare se asigură complementaritatea activităților celor două firme: SC Recons furnizează SC Consproiect betoane și mortare care îl pune în operă la beneficiari.

b) ponderii fiecărei categorii de produse sau servicii în veniturile și în totalul cifrei de afaceri ale societății comerciale pentru ultimii trei ani; Produsul specific activității RECONS S.A. îl constituie serviciile de construcții, care dețin ponderea în activitatea firmei.

Structura activității desfășurate în ultimii ani se prezintă astfel:

Nr. crt.	Specificație	2006 RON	2007 RON	2008 RON
1	Producția vândută	2.450.417	2.504.566	2.336.911
2	Venituri din vânzarea mărfurilor	0	0	0
3	Variația stocurilor (sold: creditor+/debitor-)	+121	+34.588	-37.438
4	Alte venituri din exploatare	616.135	639.543	10.995.503
5	Total venituri din exploatare	3.066.673	3.178.697	13.296.492

c) produselor noi avute în vedere pentru care se va afecta un volum substanțial de active în viitorul exercițiu financiar precum și stadiul de dezvoltare al acestor produse.

Societatea dorește introducerea unor noi sortimente în fabricație, cum ar fi: timplarie din lemn multistrat; pavele și borduri pentru drumuri și platforme; panouri multistrat din lemn pentru cladiri; panouri tristrat (tabla+izolatori), dar care nu presupun alocarea de resurse importante.

### 1.1.3. Evaluarea activității de aprovizionare tehnico-materială

Precizarea de informații cu privire la siguranța surselor de aprovizionare și la prețurile materiilor prime și la dimensiunile stocurilor de materii prime și materiale.

Societatea nu are probleme deosebite în ceea ce privește aprovizionarea tehnico – materială. Principalii furnizori ai societății sunt:

Nr. crt	FURNIZOR	Material furnizat
1.	S.C. COMETCAR S.A.	oțel-beton
2.	S.C. ALCONS S.R.L.	ciment, var
3.	S.C. CONSIRON S.R.L.	oțel beton, mat. constr.
4.	S.C. TRADING G&M S.R.L.	sorturi

#### 1.1.4. Evaluarea activității de vânzare

a) Descrierea evoluției vânzărilor secvențial pe piața internă și/sau externă și a perspectivelor vânzărilor pe termen mediu și lung:

În privința vânzărilor, politica comercială a S.C. RECONS S.A. a avut în vedere două direcții:

- menținerea segmentelor de piață existente (deja câștigate) și continuarea colaborării cu beneficiarii tradiționali;
- pătrunderea pe noi piețe și încercarea de a câștiga noi segmente de piață;

În aceste două direcții s-a acționat atât direct, prin personalul propriu, cât și indirect, prin firme potențiale pe bază de contract de comision, contracte de reprezentare sau pe bază de contracte de vânzare-cumpărare.

Politica de marketing a fost bazată pe faptul că S.C. RECONS S.A. își desfășoară activitatea pe baza unor acțiuni subordonate unor obiective pe termen lung în funcție de condițiile interne ale întreprinderii (tehnice, organizatorice și de altă natură) și de cele externe cum ar fi: lărgirea spațiului său de acțiune, modificarea tehnologiilor, scurtarea duratelor de fabricație, instabilitatea surselor de aprovizionare, etc.

În acest context este necesară elaborarea unei politici unitare, coerente, prin politica de marketing. Politica de marketing încorporează un set de strategii adecvate condițiilor și obiectivelor în care întreprinderea își desfășoară activitatea și potrivit opțiunilor acesteia.

Astfel obiectivele pe termen lung ale RECONS S.A. Reșița se referă la:

- păstrarea poziției de lider pe piața internă pentru produsele din profilul societății;
- promovarea exporturilor de produse și ocuparea unor segmente de piață externă cât mai extinse;

- orientarea spre piață prin satisfacerea deplină a beneficiarilor;
- dezvoltarea de produse situate tehnologic și calitativ la nivel european, exportabile;
- obținerea de avantaje concurențiale.

b) Descrierea situației concurențiale în domeniul de activitate al societății comerciale, a ponderii pe piață a produselor sau serviciilor societății comerciale și a principalilor competitori:

Opțiunile strategice ale RECONS S.A. Reșița sunt:

-racordarea permanentă a societății la cerințele diversificate, în continuă schimbare, ale pieței și tendințele de schimbare tehnologică ale ramurii industriale, pentru satisfacerea cerințelor clienților de pe diverse piețe, actuale sau potențiale, atât în privința produselor cât și a serviciilor lor;

-ameliorarea tehnologică și calitativă a grupelor de produse din profilul societății prin promovarea, funcție de caz, a dezvoltării intensive (bazată pe strategia de pătrundere pe piață și de înnoire a produselor), a dezvoltării prin integrare sau a dezvoltării prin diversificare;

-promovarea în concepția și dezvoltarea produselor din portofoliul societății a unor principii și soluții constructiv-tehnologice care să permită reducerea progresivă a costurilor și a ciclurilor de fabricație, față de starea actuală, astfel încât să devină concurențială pe piață.

Modalitatea de punere în practică a acestor obiective și opțiuni se pot realiza prin adoptarea următoarelor tactici de marketing:

-intensificarea acțiunilor de cercetare de piață și cunoaștere a mediului extern:

-creșterea agresivității pe piață și demararea unor acțiuni la punctele cheie, pentru obținerea de contracte: beneficiari, furnizori generali etc.

-acțiuni de promovare a vânzărilor și de comunicare pentru produsele sale și pentru imaginea firmei:

-formularea de politici specifice pentru produse, prețuri, distribuție, promovare cât și corecția lor continuă funcție de confruntarea societății pe piață.

c) Descrierea oricărei dependențe semnificative a societății comerciale față de un singur client sau față de un grup de clienți a cărui pierdere ar avea un impact negativ asupra veniturilor societății.

Prin legatura de actionariat efectuată prin privatizare se asigură complementaritatea activitatilor celor doua firme: SC Recons furnizeaza SC Consproiect Betoane si mortare care il pune in opera la beneficiari.

1.1.5. Evaluarea aspectelor legate de angajații/personalul societății comerciale



- a) Precizarea numărului și a nivelului de pregătire a angajaților societății comerciale precum și a gradului de sindicalizare a forței de muncă:

Numărul mediu al angajaților S.C. RECONS S.A. Reșița, din anul 2008 a fost de 96 angajați, față de 160 salariați înregistrat în anul 2007.

- b) Descrierea raporturilor dintre manager și angajați precum și a oricăror elemente conflictuale ce caracterizează aceste raporturi.

Drepturile și obligațiile salariaților sunt stabilite prin contractul colectiv de muncă, încheiat între administrație și salariați. Părțile semnatare ale acestui contract se obligă să colaboreze la realizarea acestuia, pe principiul bunei credințe, cu respectarea strictă a legalității și informându-se reciproc și prompt asupra problemelor apărute.

În cursul anului 2008 nu s-au înregistrat conflicte de muncă, sindicatele având un rol activ în susținerea intereselor societății.

#### 1.1.6. Evaluarea aspectelor legate de impactul activității de bază a emitentului asupra mediului înconjurător

Descrierea sintetică a impactului activităților de bază ale emitentului asupra mediului înconjurător precum și a oricăror litigii existente sau preconizate cu privire la încălcarea legislației privind protecția mediului înconjurător.

Societatea deține autorizație de mediu, iar în conformitate cu Programul de Conformare în domeniul cerințelor legale de urmat în vederea respectării Legii nr. 137/1995, societatea are obligații conform programului de conformare cu lucrări care sunt în grafic.

#### 1.1.7. Evaluarea activității de cercetare și dezvoltare

Precizarea cheltuielilor în exercițiul financiar precum și a celor ce se anticipează în exercițiul financiar următor pentru activitatea de cercetare dezvoltare.

Nu este cazul.

#### 1.1.8. Evaluarea activității societății comerciale privind managementul riscului

Descrierea expunerii societății comerciale față de riscul de preț, de credit, de lichiditate și de cash flow.

Descrierea politicilor și a obiectivelor societății comerciale privind managementul riscului.

Societatea comercială urmărește în permanență capacitatea proprie de a-și achita creditele la scadență. Performanța financiară obținută de societate este urmărită permanent de către managementul societății și reflectă potențialul economic și soliditatea financiară a firmei. La nivelul societății sunt avuți în vedere și analizați periodic o serie de factori cantitativi (indicatori economico – financiari calculați pe baza datelor din situațiile economico – financiare periodice și anuale - indicatori de lichiditate, solvabilitate, gradul de acoperire a dobânzii la credite din profit, etc) și calitativi (poziția dobândită pe piață, autoevaluarea managementului, condițiile în care se desfășoară activitatea societății în condițiile economiei de piață, calitatea acționariatului, relațiile cu băncile finanțatoare, etc).

Riscul de lichiditate este unul din cel mai important risc la care firma trebuie să facă față, prin aceea că societatea nu dispune de un nivel corespunzător de lichidități pentru a acoperi obligațiile financiare la un moment dat. Pentru firma noastră sursa principală de lichiditate o reprezintă activele lichide, care pot fi înstrăinate imediat, aproape de valoarea nominală. Pasivele societății pot fi și ele transformate în lichidități dacă situația o va cere, în sensul că se pot emite titluri de împrumut pentru a obține numerar la costuri rezonabile. Riscul de lichiditate este urmărit permanent de conducerea firmei prin prisma posibilei insolvențe și a partenerului de afaceri care are calitatea de debitor, acesta aflându-se în imposibilitatea achitării facturilor.

Riscul de solvabilitate aferent activității firmei este măsurat prin calitatea capitalului care permite întreprinderii să funcționeze, din acesta finanțându-se angajarea resurselor materiale și umane necesare. Managementul societății este permanent preocupat de optimizarea capitalului propriu și permanent, prin echilibrarea capitalului propriu/capital împrumutat prin prisma minimizării costurilor finanțării. Această activitate este în strânsă legătură cu aprecierea riscului ratei dobânzii, prin optimizarea permanentă a nivelului capitalului împrumutat cu costul care îl presupune. Având în vedere volumul negativ al capitalului propriu înregistrat în ultimii ani, care nu permiteau accesul societății la capitalul atras, în anul 2008 societatea a realizat venituri din vânzări de active în valoare de 10.989.949 lei, ceea ce a permis corectarea valorii negative a capitalului propriu, de la -130.383 lei înregistrat la 31.12.2007 la +3.980.198 lei la 31.12.2008.

Riscul operațional este și el la rândul lui urmărit de conducerea societății. Se urmăresc inadvertențele la nivelul organizației (un control neadecvat). Se urmărește îndepărtarea fraudelor, dezechilibrelor majore și riscului de faliment, îndepărtarea nefuncționării sistemului informatic și implementarea de programe care să limiteze pagubele în cazul producerii de calamități. Din motive practice, managementul consideră că limitarea riscului operațional este primul care este gestionat, înainte de a începe operațiunile în sine. Managementul acestui risc presupune din partea managementului: clasificarea elementelor de risc, stabilirea indicatorilor de risc, modelarea riscului, optimizarea riscului, controlul riscului, contingentarea riscului, planificarea. Se apreciază ca importantă stabilirea nivelului acceptabil al riscului, înțelegerea semnificației sale și apoi minimizarea lui. Nu în ultimul rând se acționează pentru implementarea în cadrul managementului derularea unei posibile situații de criză

#### 1.1.9. Elemente de perspectivă privind activitatea societății comerciale

- a) Prezentarea și analizarea tendințelor, elementelor, evenimentelor sau factorilor de incertitudine ce afectează sau ar putea afecta lichiditatea societății comerciale comparativ cu aceeași perioadă a anului anterior.

În perioada 2007-2008 societatea a înregistrat următorii indicatori de eficiență economică:

Nr. crt.	Indicatorul	UM	2007	2008
1	<i>Rata lichidității curente (active circulante/datorii pe termen scurt)</i>	%	16,31	91,28
2	<i>Rata lichidității rapide (active circulante-stocuri/datorii pe termen scurt)</i>	%	10,44	76,04
3	<i>Nivelul de îndatorare (datorii /total activ)</i>	%	102,45	32,67

Se observă faptul că în anul 2008, datorită măsurilor luate de management, indicatorii de lichiditate s-au îmbunătățit substanțial, iar nivelul îndatorării a scăzut de aproximativ 3 ori la 31.12.2008 față de 31.12.2007.

- b) Prezentarea și analizarea efectelor cheltuielilor de capital, curente sau anticipate asupra situației financiare a societății comerciale comparativ cu aceeași perioadă a anului trecut.  
Nu e cazul.

- c) Prezentarea și analizarea evenimentelor, tranzacțiilor schimbărilor

economice care afectează semnificativ veniturile din activitatea de bază.

Capacitățile de producție în funcțiune pentru principalele produse, se estimează a fi următorul :

Grupe de produse din care:	2008		2009	
	mc	Val.	mc	Val.
C+M	-	-	-	-
Betoane+ mortare	40000	-	40000	-
Prefabricate mici	5000	-	5000	-

Diminuarea datoriilor totale din anul 2008 cu 3.477.603 lei, de la 5.409.374 lei la 01.01.2008 lei la 1.931.771 lei la 31.12.2008 reflectă preocuparea întreprinderii pentru evitarea unei situații care ar fi împietat asupra activității societății, prin îndepărtarea riscului de faliment.

## 2. Activele corporale ale societății comerciale

2.1. Precizarea amplasării și a caracteristicilor principalelor capacități de producție în proprietatea societății comerciale.

Platforma industrială a S.C. RECONS S.A. REȘIȚA CARAȘ-SEVERIN se află în partea de nord-vest a municipiului, în imediata apropiere a cartierului și platformelor industriale din strada Timișorii.

Principalele active ale societății sunt:

Nr ert	Denumire	Situație juridică
1	Pavilion administrativ	Proprietate
2	Stație betoane	Proprietate
3	Laborator încercări	Proprietate
4	Magazie centrală	Proprietate
5	Cabana Căpriorul	Proprietate
6	Estacadă Poligon	Proprietate

**2.2.** Descrierea și analizarea gradului de uzură al proprietăților societății comerciale.

Gradul de uzură contabil la 31.12.2008, aferent activelor S.C. Recons S.A. Reșița, este de 14,40%. Aceasta situație se datorează reevaluării elementelor patrimoniale din luna decembrie 2006.

**2.3.** Precizarea potențialelor probleme legate de dreptul de proprietate asupra activelor corporale ale societății comerciale.

S.C. RECONS S.A. Reșița nu are probleme care să ducă la revendicări din partea cuiva asupra terenurilor sau utilajelor sale.

Situația terenurilor societății se prezintă după cum urmează:

Nr crt	Amplasare	Situația juridică	Destinație
1.	Poligon stație betoane	Înscris CF	Producție

### 3. Piața valorilor mobiliare emise de societatea comercială

Precizarea piețelor din România și din alte țări pe care se negociază valorile mobiliare emise de societatea comercială.

Acțiunile S.C. RECONS S.A. Reșița sunt listate pe piața RASDAQ.

Numărul aproximativ de acționari ai S.C. RECONS S.A. – cca 1000 acționari.

Structura acționariatului la 31.12.2008 se prezintă astfel :

Nr. Crt	Acționar	Nr. acțiuni	Participație (lei RON)	% deținut
1	LISTA DE ACȚIONARI P.F.	71.100	177.750	8,8537
2	GIUCĂ TRANDAFIR	38.988	97.470	4,8549
2	SC CONSPROIECT SRL	692970	1.732.425*	86,2914
3	<b>TOTAL</b>	<b>803.058</b>	<b>2.007.645</b>	<b>100</b>

\* Din care 729872,5 lei aport în numerar și 1002552,5 lei aport în natură conform majorării de capital social din anul 2007

**3.2.** Descrierea politicii societății comerciale cu privire la dividende. Precizarea dividendelor cuvenite/plătite/acumulate în ultimii 3 ani și, dacă este cazul, a motivelor pentru eventuala micșorare a dividendelor pe parcursul ultimilor 3 ani.

Dividendele rezultate în anii 2006,2007,2008 sunt :

Anul	-lei-		
	2006	2007	2008
<b>DIVIDENDE</b>	-	-	-

În anii 2006 - 2007 societatea a înregistrat pierderi, iar profitul net realizat în anul 2008 în valoare de 4.011.581 lei s-a repartizat astfel: pentru rezerve legale 233.395 lei, iar 3.877.186 lei pentru acoperirea pierderilor și nu pentru dividende.

**3.3.** Descrierea oricăror activități ale societății comerciale de achiziționare a propriilor acțiuni.

Nu este cazul.

**3.4.** În cazul în care societatea comercială are filiale, precizarea numărului și a valorii nominale a acțiunilor emise de societatea mamă deținute de filiale.

Nu este cazul.

**3.5.** În cazul în care societatea comercială a emis obligațiuni și/sau alte titluri de creanță, prezentarea modului în care societatea comercială își achită obligațiile față de deținătorii de astfel de valori mobiliare.

Nu este cazul.

### Conducerea societății comerciale

Prezentarea listei administratorilor societății comerciale și a următoarelor informații pentru fiecare administrator:

- a) CV (nume, prenume, vârstă, calificare, experiența profesională, funcția și vechimea în funcție): conform CV anexă la prezentul raport.

Societatea a fost condusă în anul 2008 de Consiliul de Administrație format din:

- Dl. Bălan Pavel Gheorghe – președinte
- Dl. Bordea Aurică - membru
- Dna Meresz Valentina – membru.

Cu ocazia AGA din data de 31.05.2009, Dl. Bordea Aurică și Dna Meresz Valentina s-au retras din cadrul Consiliului de Administrație, constatându-se totodată și faptul că mandatul D-lui Bălan Pavel Gheorghe a expirat la data de 11.12.2008. În conformitate cu hotărârea AGA din data de 31.05.2009 noua componență a Consiliului de Administrație este următoarea :

- Dl. Micu Dumitru - președinte
- Dl. Miloș Dănilă – membru.
- Dl. Drăgan Țeicu Nicolae – membru.

b) orice acord, înțelegere sau legătură de familie între administratorul respectiv și o altă persoană datorită căreia persoana respectivă a fost numită administrator;

Nu este cazul.

c) participarea administratorului la capitalul societății comerciale;

Nu este cazul

d) lista persoanelor afiliate societății comerciale.

Legătura S.C. Recons S.A. cu Grupul de societăți din care face parte cumpărătorul pachetului majoritar de acțiuni SC Consproiect SRL Reșița (din documentația de autorizare a tranzacției de către Consiliul Concurenței, cf. Legii 21/1996, cu modificările ulterioare):

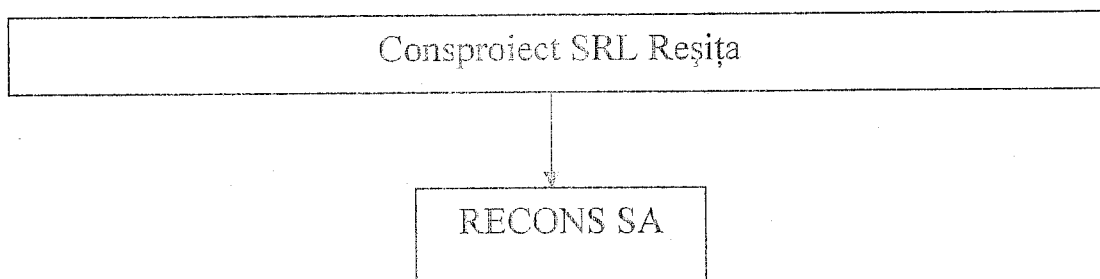

**4.2. Prezentarea listei membrilor conducerii executive a societății comerciale.**  
Pentru fiecare, prezentăm următoarele informații:

La finele anului 2008 titularii funcțiilor de conducere executivă sunt:

- Fipescu Gheorghe – director general
- Duican Mihaela- contabil șef.

a) termenul pentru care persoana face parte din conducerea executivă:

nedeterminat.

b) orice acord, înțelegere sau legătură de familie între persoana respectivă și o alta persoană datorită căreia persoana respectivă a fost numită ca membru al conducerii executive;

Nu este cazul

d) participarea persoanei respective la capitalul societății comerciale: conform celor de mai sus.

4.3. Pentru toate persoanele prezentate la 4.1. și 4.2. precizarea eventualelor litigii sau proceduri administrative în care au fost implicate, în ultimii 5 ani, referitoare la activitatea acestora în cadrul emitentului, precum și acelea care privesc capacitatea respectivei persoane de a-și îndeplini atribuțiile în cadrul emitentului.

Nu este cazul.

## 5. Situația financiar-contabilă

Prezentarea unei analize a situației economico-financiare actuale comparativ cu ultimii 3 ani, cu referire cel puțin la:

a) elemente de bilanț: active care reprezintă cel puțin 10% din total active; numerar și alte disponibilități lichide; profituri reinvestite; total active curente; total pasive curente.

Din bilanțurile contabile pe anii 2006, 2007, 2008, activele care reprezintă cel puțin 10 % din total active, numerar și alte disponibilități lichide; profituri reinvestite; total active curente; total pasive curente se prezintă astfel :

Nr. crt.	Indicatorul	2006 RON	2007 RON	2008 RON
<b>A</b>	<b>Active imobilizate, total, din care</b>	4891426	4398102	4149921
	I. Imobilizări necorporale	0	0	0
	II. Imobilizări corporale	4812358	4319034	4113887
	III. Imobilizări financiare	79068	79068	36034
<b>B</b>	<b>Active circulante, total, din care</b>	718356	882145	1763304
	I. Stocuri	207446	317332	294318
	II. Creanțe	508113	559348	1467389
	III. Investiții financiare pe termen scurt	0	0	0
	IV. Casa și conturi la bănci	2797	5465	1597
<b>C</b>	<b>Cheltuieli în avans</b>	0	0	0
<b>D</b>	<b>Datorii scadente până într-un an</b>	4908866	5409374	1931771



E	Active circulante nete, respectiv datorii curente nete	-4192109	-4528485	-169723
F	Total active minus datorii curente	699317	-130383	3980198
G	Datorii scadente într-o perioada mai mare de un an	0	0	0
H	Provizioane pentru riscuri și cheltuieli	0	0	0
I	Venituri în avans	1599	1256	1256
J	Capital și rezerve	x	x	x
	I. Capital subscris	1005093	2007646	2007646
	II. Prime de capital	0	0	0
	III. Rezerve din reevaluare	3074951	3074951	1590917
	IV: Rezerve	0	0	1717429
	V. Rezultatul reportat	-2622772	-4383279	-5212980
	VI: Rezultatul exercițiului financiar	-1760508	-829701	+4110581
H	Profituri reinvestite	0	0	+233395

Capitalul social la data de 31.12.2008 a fost de 2.007.645 lei, același față de cel înregistrat la 01.01.2008.

- b) contul de profit și pierderi: vânzări nete; venituri brute; elemente de costuri și cheltuieli cu o pondere de cel puțin 20% în vânzările nete sau în veniturile brute; provizioanele de risc și pentru diverse cheltuieli; referire la orice vânzare sau oprire a unui segment de activitate efectuată în ultimul an sau care urmează a se efectua în următorul an; dividendele declarate și plătite.

Din contul de profit și pierdere se evidențiază următorii indicatori, referitor la venituri și cheltuieli :

Denumire indicatori		31.12.2006 RON	31.12.2007 RON	31.12.2008 RON
1.	Venituri de exploatare	3.066.673	3.178.697	13.296.492
2.	Cheltuieli de exploatare	4.766.193	3.975.518	8.624.649
3.	<b>Rezultate din exploatare</b>	<b>-1.699.520</b>	<b>-796.821</b>	<b>+4.671.843</b>
1	Venituri financiare	2.121	2	7.482
2	Cheltuieli financiare	63.109	32.882	11.421
3	Rezultate financiare	-60.988	-32.880	-3.939
1.	Venituri extraordinare	0	0	0
2.	Cheltuieli extraordinare	0	0	0
3.	Rezultatul extraordinar	0	0	0
1.	Venituri totale	3.068.794	3.178.699	13.303.974
2.	Cheltuieli totale	4.829.302	4.008.400	8.636.070
3.	<b>Rezultatul brut al exercițiului</b>	<b>-1.760.508</b>	<b>-829.701</b>	<b>+4.667.904</b>
4.	Impozit de profit	0	0	557.323
5.	<b>Rezultatul net al exercițiului</b>	<b>-1.760.508</b>	<b>-829.701</b>	<b>+4.110.581</b>

- c) cash flow: toate schimbările intervenite în nivelul numerarului în cadrul activității de bază, investițiilor și activității financiare, nivelul numerarului la începutul și la sfârșitul perioadei.

Pentru perioada 01.01.2008 – 31.12.2008 se determină:

Cash flow-ul operațional CFO (= capacitatea de autofinanțare CAF):

$CFO = R_n + Amp = CAF$ , unde

$R_n$  = rezultatul net

$Amp$  = cheltuielile cu amortizarea și provizioanele.

Conform datelor de bilanț:

$CFO = +4.110.581 + 698.147 = +4.808.728$  lei.

Cash flow-ul disponibil CFD este egal cu cash flow-ul operațional, datorită faptului că în anul 2007 societatea nu a realizat investiții din surse proprii și nici nu a plătit dividende acționarilor.

$[CFD = CFO - Im - Dv]$ .

Cash Flow-ul total CFT se determină astfel:

$CFT = T_{n1} - T_{n0} = \Delta T_n$ , unde

$\Delta T_n$  = variație trezoreriei nete =

= disponibil la sfârșitul anului - disponibil la începutul anului

Înlocuind în formulă, rezultă  $CFT = 1.597 - 5.465 = -3.868$  lei.

Semnături.

DIRECTOR GENERAL

Filipescu Otilia

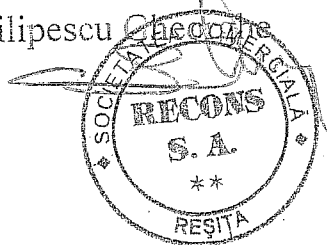

CONTABIL ȘEF

Duican Mihaela

Consultant de specialitate: SC Vesiconsult RL SRL

Anexe :

FORMULARE DE BILANT 2008  
BALANȚA DE VERIFICARE 31.12.2008  
NOTE EXPLICATIVE LA SITUAȚIILE FINANCIARE ANUALE  
POLITICI CONTABILE ȘI NOTE EXPLICATIVE  
RAPORT DE GESTIUNE 2008  
RAPORTUL CENZORILOR 2008

## RAPORTUL CONSILIULUI DE ADMINISTRATIE

### privind exercitiul financiar 2008

S.C. RECONS SA , cu sediul în Reșița, Str. Timișorii, Nr. 34, Tel/Fax 0255/230012 înregistrată la Registrul Comerțului cu numărul J11/19/1991, Cod Unic de Înregistrare RO 1063392, este reprezentată prin Consiliul de Administrație format din : Bordea Aurică în calitate de Președinte, Valentina Meresz și Dragan Teicu Iosif în calitate de membrii.

S.C. RECONS SA REȘIȚA este societate comercială pe acțiuni cu capital privat autohton având un capital social în valoare de 2.007.646 lei cu următoarea structură:

- SC CONSPROIECT SRL	86,2914 %
- GIUCĂ TRANDAFIR	4,8549 %
- ALȚI ACȚIONARI	8,8537 %

Obiectul de activitate al societății este reprezentat în principal de activitatea de construcții-montaj la care se adaugă fabricarea betoanelor, mortarelor și a prefabricatelor din beton pentru construcții, etc.

Situațiile financiare pentru anul 2008 au fost întocmite în conformitate cu :

- Legea Contabilității nr.82/1991 republicată ,modificata si completata ulterior
- Reglementărilor contabile conforme cu directivele europene aprobate prin Ordinul Ministrului Finanțelor Publice al României 1752/2005 cu modificările ulterioare.

Prezentele situații financiare au fost întocmite în baza principiului continuității activității care presupune faptul ca societatea își va continua activitatea și în viitorul previzibil .Elementele incluse în aceste situații financiare sunt prezentate în lei românești.

Contabilitatea S.C. RECONS SA în anul 2008 a fost întocmită la zi urmărindu-se înregistrarea cronologică și sistematică a documentelor justificative privind operațiunile economice, organizarea și efectuarea inventarierii elementelor din activ și pasiv, întocmirea și depunerea la organele fiscale teritoriale a declarațiilor privind impozitele și taxele datorate de societate.

Situația patrimoniului societății este prezentă în formă sintetizată în Bilanțul contabil (formular cod 10).

Situatia activelor imobilizate la 31.12.2008 se prezinta astfel ;

Miscarea activelor imobilizate (valori brute):

(lei)

Elemente de imobilizari	Nr. rd	Sold initial	Cresteri	Reduceri		Sold final coloana 5 = (1+2-3)
				total	din care: dezmernbrari si casari	
A	B	1	2	3	4	5
<b>Imobilizari necorporale</b>						
Cheltuieli de constituire si de dezvoltare	1					
Alte imobilizari	2					
Avansuri si imobilizari necorporale	3					
<b>TOTAL (rd. 1 la 3)</b>	4					
<b>Imobilizari corporale</b>						
Terenuri	5	319.380	419.036	620.106		118.310
Constructii	6	3.701.671	744.223	2.580.433		1.865.461
Instalatii tehnice, mijloace de transport	7	697.063	2.110.445	43.066		2.764.442
Mobilier, aparatura birotica si alte mijloace fixe	8	26.461	23.329			49.790
Avansuri si imobilizari corporale in curs	9	14.031				14.031
<b>TOTAL (rd. 5 la 9)</b>	10	4.758.606	3.297.033	3.243.605		4.812.034
<b>Imobilizari financiare</b>	11	79.068		43.034		36.034
<b>ACTIVE IMOBILIZATE-TOTAL (rd. 4+10+11)</b>	12	4.837.674	3.297.033	3.286.639		4.848.068

Imobilizarile corporale sunt prezentate la valoarea reevaluată , ultima reevaluare a fost efectuată in decembrie 2006 pentru activele de natura cladirilor si terenurilor in vederea prezentarii lor la valoarea justa la acel moment.

Situatia amortizarii activelor imobilizate la 31.12.2008

Elemente de imobilizari	Nr. rd	Sold initial	Amortizare in cursul anului	Amortizare aferenta imobilizarilor scoase din evidenta	Amortizare la sfarsitul anului coloana 9 = (6+7-8)
A	B	6	7	8	9
<b>Imobilizari necorporale</b>					
Cheltuieli de constituire si de dezvoltare	13				
Alte imobilizari	14				
<b>TOTAL (rd. 13+14)</b>	15				
<b>Imobilizari corporale</b>					
Terenuri (amenajare teren)	16				
Constructii	17	302.370	203.289	250.977	254.682
Instalatii tehnice si masini	18	127.377	327.304	23.417	431.264
Alte instalatii, utilaje si mobilier	19	9.825	2.376		12.201
<b>TOTAL (rd. 16+19)</b>	20	439.572	532.969	274.394	698.147
<b>AMORTIZARI- TOTAL (rd. 15+20)</b>	21	439.572	532.969	274.394	698.147

Societatea nu a constituit provizioane pentru deprecierea activelor intrucat nu exista factori externi sau interni care sa semnaleze necesitatea constituirii unor asemenea provizioane.

Modificările existente la imobilizările corporale în cursul anului 2008 s-au datorat achizitionarii de masini si utilaje necesare desfasurarii activitatii pe de o parte si a vanzarilor de active pe de alta parte.

Amortizarea mijloacelor fixe a fost calculată la valoarea evaluata , folosindu-se metoda liniară de-a lungul duratei utile de viata estimata a activelor

Imobilizarile corporale casate sau vandute sunt eliminate din bilant impreuna cu amortizare cumulata corespunzatoare.

**Activele circulante totale** la 31.12.2008 sunt în valoare de 1.763.304 lei formate din :

- stocuri 294.318 lei;
- creanțe 1.467.389 lei;
- casa și conturi la bănci 1.597 lei.

La finele anului 2008 creanțele în valoare de 1.467.389 lei sunt compuse din:

-clienți	592.533 lei
-furnizori-debitori	13.064 lei
-debitori diverși	37.953 lei
-alte creanțe	76.054 lei
-sume de incasat de la entitati afiliate	747.785 lei

Față de anul anterior se constată o creștere a activelor circulante totale în valoare de 881.159 lei care se datorează creșterii creanțelor cu 908.041 lei și scaderii stocurilor și a disponibilitatilor . Se observă preocuparea pentru recuperarea sumelor datorate de clienți atât pentru produsele livrate în cursul anului 2008 cât și din sumele datorate din perioada anterioară. Încasarea creanțelor s-a făcut prin compensare și prin bancă.

**Datoriile** înregistrate în balanță la sfârșitul anului sunt în valoare de 1.931.771 lei fiind în general datoriile ce trebuie plătite într-o perioadă mai mică de 1 an și sunt formate din:

- furnizori	632.334 lei
- datorii cu personalul	46.682 lei
- datorii față de bugetul statului	1.209.250 lei
- creditorii	43.505 lei

La acest capitol se observă scaderea datoriilor totale față de anul anterior cu suma de 3.477.603 lei ca urmare a achitarii în cursul anului 2008 a datoriilor restante de bugetul statului, precum și a achitarii creditului restant și a dobanzilor aferente către BANC POST Reșița.

**Rezultatele financiare** ale S.C RECONS SA în anul 2008 în comparație cu anul anterior se prezintă astfel:

Indicatori	2007	2008	Diferențe
Venituri totale	3.178.699	13.303.974	10.125.275
Cheltuieli totale	4.008.400	8.636.070	4.627.670
Rezultatul brut	-829.701	4.667.904	5.497.605

lei

Analizând din punct de vedere al activității desfășurate situația se prezintă astfel:

**1. Din activitatea de exploatare**

Venituri din exploatare	13.296.492 lei
Cheltuieli de exploatare	8.624.649 lei
Rezultate din exploatare	4.671.843 lei
Rezultatul din exploatare aferent anului 2008 este un profit în valoare de 4.671.843 lei	

**2. Din activitatea financiară**

Venituri financiare	7.482 lei
Cheltuieli financiare	11.421 lei
Rezultatul financiar	- 3.939 lei

Rezultatul financiar negativ al acestui an se datorează înregistrării cheltuielilor cu dobânzile aferente creditului nerambursat la scadență acordat în anul 2003 de către BANC POST Reșița.

Analizând în structura veniturilor totale ponderea fiecărui venit se prezintă astfel:

-Cifra de afaceri	17,57 %
-Alte venituri din expl.	82,43 %

După cum se poate observa ponderea cea mai mare în total venituri o au alte venituri din exploatare care cuprind veniturile din vânzări de active.

Din analiza cheltuielile totale înregistrate în cursul anului 2008 se observa ca ponderea cea mai semnificativa o au urmatoarele cheltuieli ;

- cheltuieli cu materiile prime si materialele consumabile	25,47 %
- cheltuieli cu personalul	15,20 %
- cheltuieli cu amortizarea mijl. fixe	6,18 %
- alte cheltuieli de exploatare	51,55 %
-cheltuieli privind dobanzile	0,14 %

Societatea a înregistrat în decursul activității anului 2008 un profit brut 4.667.904 lei, din care 4.671.843 lei reprezintă profit din exploatare și 3.939 lei pierdere financiară.

Analizând activitatea desfășurată de societate în anul 2008 se observa ca aceasta a încheiat anul cu un profit net de 4.110.581 lei care va fi repartizat pentru constituirea rezervei legale și acoperirea pierderilor contabile din anii anteriori.

In cursul anului 2008 conducerea societatii a realizat urmatoarele obiective :

- Achitarea datoriilor restante fata de bugetul statului si a creditului nerambursat la scadenta datorat catre Banc Post Resita, precum si a datoriilor fata de furnizori.
- Reinoirea parcului auto cu masini si utilaje prin achizitionarea a doua autobetoniere si a unei autoutilitare basculante in vederea cresterii productivitatii si reducerii consumului de carburanti.

Conducerea societatii propune urmatoarele masuri pentru imbunatatirea activitatii desfasurate pentru anul 2009 ;

- Achizitionarea unei noi statii de betoane de ultima generatie in vederea cresterii productivitatii muncii si a diminuarii costurilor de productie.
- Reutilarea cu masini si utilaje noi, performante a sectiilor de productie in vederea cresterii calitatii produselor si reducerii consumului de energie electrica.
- Fluidizarea procesului de productie si o mai buna organizare a muncii in vederea cresterii productivitatii muncii si diminuarii costurilor de productie

### CONSILIUL DE ADMINISTRATIE

BORDEA AURICA

MERESZ VALENTINA

DRAGAN TEICU IOSIF



Peres Cristian Elian  
Giroc.str. Mercur nr.3, Jud. Timis  
CIF 224995657  
Tel: 0729922208  
Fax: 0256/247.360

## RAPORTUL AUDITORILOR INDEPENDENȚI

### CĂTRE ACȚIONARIII ȘI CONSILIUL DE ADMINISTRAȚIE AL SOCIETĂȚII RECONS SA

#### Raport asupra situațiilor financiare

1 Am auditat situațiile financiare anuale anexate ale SC RECONS SA , care cuprind bilanțul la data de 31 decembrie 2008, contul de profit și pierdere, situația fluxurilor de trezorerie, situația modificărilor capitalului propriu pentru exercițiul financiar încheiat la această dată, note explicative la situațiile financiare anuale și un sumar al politicilor contabile semnificative. Situațiile financiare auditate prezintă informații privitoare la:

▪ Capitaluri proprii:	3.980.198 ron
▪ Total active:	4.444.239 ron
▪ Cifra de afaceri netă:	2.338.427 ron
▪ Rezultatul net al exercițiului financiar:	4.110.581 ron, profit

#### *Responsabilitatea conducerii pentru situațiile financiare*

2 Conducerea societății este responsabilă pentru întocmirea și prezentarea fidelă a acestor situații financiare anuale în conformitate cu, și respectând reglementările contabile conforme cu Directiva a IV a Comunității Economice Europene aprobate prin Ordinul Ministrului Finanțelor Publice nr. 1752/2005 („OMFP 1752”) cu modificările ulterioare și cu politicile contabile descrise în notele la situațiile financiare. Această responsabilitate include: conceperea, implementarea și menținerea unui control intern adecvat pentru întocmirea și prezentarea fidelă a situațiilor financiare care să nu conțină denaturări semnificative, datorate fie fraudei, fie erorii; selectarea și aplicarea politicilor contabile adecvate; elaborarea unor estimări contabile rezonabile în circumstanțele date.

#### *Responsabilitatea auditorului*

3 Responsabilitatea mea este ca, pe baza auditului efectuat, să exprim o opinie asupra acestor situații financiare. Eu am efectuat auditul conform Standardelor de Audit adoptate de Camera Auditorilor Financiară din România. Aceste standarde cer ca eu să respect cerințele etice ale Camerei, să planific și să efectuez auditul în vederea obținerii unei asigurări rezonabile că situațiile financiare nu cuprind denaturări semnificative.

4 Un audit constă în efectuarea de proceduri pentru obținerea probelor de audit cu privire la sumele și informațiile prezentate în situațiile financiare. Procedurile selectate depind de raționamentul profesional al auditorului, incluzând evaluarea riscurilor de denaturare semnificativă a situațiilor financiare, datorate fie fraudei, fie erorii. În evaluarea acestor riscuri, auditorul ia în considerare controlul intern adoptat de Societate pentru întocmirea și prezentarea fidelă a situațiilor financiare ale Societății pentru a stabili procedurile de audit

Peres Cristian Elian  
Giroc, str. Mercur nr.3, Jud. Timis  
CIF 22499565\*  
Tel: 0729922208  
Fax: 0256/247.360

corespunzatoare în circumstanțele date, dar nu și în scopul exprimării unei opinii asupra eficienței controlului intern al Societății.

Un audit include, de asemenea evaluarea gradului de adecvare a politicilor contabile folosite și rezonabilitatea estimărilor contabile elaborate de conducere, precum și evaluarea prezentării situațiilor financiare luate în ansamblul lor.

5 Consider că probele de audit pe care le-am obținut sunt suficiente și adecvate pentru a constitui baza opiniei noastre de audit.

6 Bazele opiniei

7 În opinia mea, situațiile financiare anexate au fost întocmite de o manieră adecvată în toate aspectele semnificative, în conformitate cu, reglementările contabile conforme cu Directiva a IV a Comunității Economice Europene aprobate prin Ordinul Ministrului Finantelor Publice nr. 1752/2005 („OMFP 1752”), cu modificările ulterioare.

#### *Alte aspecte*

8 Acest raport este adresat exclusiv acționarilor Societății în ansamblu. Auditul meu a fost efectuat pentru a putea raporta acționarilor Societății acele aspecte pe care trebuie să le raportez într-un raport de audit financiar, și nu în alte scopuri. În măsura permisă de lege, nu accept și nu-mi asum responsabilitatea decât față de Societate și de asociații acesteia, în ansamblu, pentru auditul meu, pentru acest raport sau pentru opinia formată.

9 Situațiile financiare anexate nu sunt menite să prezinte poziția financiară, rezultatul operațiunilor și un set complet de note la situațiile financiare în conformitate cu reglementări și politici contabile acceptate în țări și jurisdicții altele decât România. De aceea, situațiile financiare anexate nu sunt întocmite pentru uzul persoanelor care nu cunosc reglementările contabile și legale din România inclusiv Ordinul Ministrului Finantelor Publice nr. 1752/2005 cu modificările ulterioare.

10 **Raport asupra conformitatii raportului administratorului cu situațiile financiare**

11 În concordanță cu Ordinul Ministrului Finantelor Publice nr. 1752/2005, articolul 263, punctul 2, eu am citit raportul administratorului atașat situațiilor financiare. Raportul administratorului nu face parte din situațiile financiare. În raportul administratorului, nu am identificat informații financiare care să fie în mod semnificativ neconcordanțe cu informațiile prezentate în situațiile financiare anexate.

Timișoara, România  
28 Aprilie, 2009

**PERES CRISTIAN ELIAN AUDITOR FINANCIAR**  
Inregistrat la Camera Auditorilor Financiar din România  
cu nr. 2917 din 24 martie 2009



## RAPORT

### DE CONTROL AL CONTURILOR ANUALE SI CERTIFICARE A BILANTULUI LA S.C. RECONS SA

Comisia de cenzori numita prin Decizia Adunarii Generale a Actionarilor emisa potrivit Legii nr.31/1990 republicata, am efectuat verificarea bilantului anual al S.C. RECONS SA RESITA 31 decembrie 2008.

S.C. RECONS SA cu sediul in Resita str.Timisorii nr.34, este infiintata in anul 1991, fiind inregistrata la R.C. sub nr.J/11/19/1991, avind codul fiscal RO 1063392. Obiectul principal de activitate il constituie lucrari de constructii cladiri cod CAEN 4120.

Societatea functioneaza legal, posedind toate autorizatiile de functionare.

In perioada de gestiune a anului 2008, consiliul de administratie a realizat o activitate intensa, raportind urmatorii indicatori:

- Total active imobilizate	4.149.921 lei
- Total active circulante	1.763.304 lei
- Total datorii	1.931.771 lei
- Venituri in avans	1.256 lei
- Total capitaluri	3.980.198 lei
- Cifra de afaceri	2.338.427 lei
- Rezultatul net al exercitiului profit	4.110.581 lei

Aceste conturi anuale au fost stabilite sub responsabilitatea administratiei, responsabilitatea noastra este ca, pe baza verificarilor efectuate sa exprimam o opinie asupra acestor conturi.

Examinarea s-a facut pe baza de sondaje obtinand elementele probante care justifica sumele si informatiile continute de conturile anuale.

Estimam ca verificarile facute furnizeaza o baza rezonabila exprimarii opiniei noastre.

## I. REGULI SI METODE CONTABILE

Documentele justificative privind operatiunile patrimoniale sint inregistrate, preluate si pastrate corespunzator astfel ca prin contabilitatea financiara sint furnizate informatii atat pentru necesitatile proprii ale societatii cit si in relatiile sale cu salariatii, clientii, furnizorii, bancile, organele fiscale si alte organe fizice si juridice.

Datele din documentele justificative sint ordonate in centralizatoare, fise de cont analitice sau registre auxiliare dupa care se inregistreaza in conturi potrivit Regulamentului de aplicare a Legii contabilitatii nr..82/1991 republicata.

Din verificarile noastre cu privire la respectarea regulilor privind evaluarea patrimoniului, a altor norme si principii contabile prevazute de legea contabilitatii., au rezultat urmatoarele:

Activele si sursele de constituire a acestora sint reflectate in bilant la valoarea lor contabila de intrare sau actualizata dupa caz.

La finele exercitiului financiar, nu s-au constituit provizioane si nu au fost cazuri de preluare la venituri a provizioanelor constituite anterior, societatea neapelind la constituirea acestora.

Pentru toate activele s-a folosit metoda inventarului permanent. Pentru obiectele de inventar s-a adoptat metoda includerii totale pe cheltuieli de exploatare a contravalorii uzurii la darea in folosinta a acestora.

S-a respectat principiul intangibilitatii bilantului de inchidere pe anul 2008 precum si principiul necompensarii elementelor de activ cu cele de pasiv.

## II. INFORMATII COMPLEMENTARE

### 2.1. Note asupra bilantului

Conform sarcinii trasate prin Decizia de mai sus au fost facute verificari intermediare, pe tot parcursul exercitiului, iar verificarea inchiderii anuale a fost facuta de noi in luna mai 2009.

In primul rind ne-am convins de concordanta dintre bilantul de inchidere al anului precedent si cel de deschidere pentru exercitiul incheiat, precum si de preluare corecta a soldurilor la 31 decembrie din balanta de verificare.

S-a verificat apoi corectitudinea formala si obiectiva a pozitiilor din bilant, respectiv a contabilizarilor in conturi. Asupra unor verificari speciale vom raporta la analiza fiecarei pozitii din inchiderea anuala.

#### 2.1.1 Imobilizari si amortismente

Identificarea imobilizarilor se face in functie de grupa si codul de clasificare stabilit in conformitate cu reglementarile legale.

Nu am fost in masura sa asistam la inventarul fizic al imobilizarilor aflate in patrimoniul societatii la 31.12.2008 efectuat sub responsabilitatea administratiei, insa din consultarea documentatiei privind inventarierea rezulta ca in aceasta actiune au fost cuprinse toate imobilizarile inregistrate in activele firmei la data respectiva, conform normelor. Plusurile rezultate din inventariere au fost inregistrate in contabilitate, iar minusurile au fost imputate persoanelor care le-au avut in gestiune.

Raportat la intregul exercitiu financiar, pe cheltuieli s-au inregistrat amortizari de 532.968 lei, fata de 321.209 lei in anul precedent.

La 31.12.2008 valoarea contabila ramasa a activelor corporale a fost de 4.113.887 lei si imobilizarile financiare au fost de 36.034 lei.

## 2.1.2 Situatia stocurilor

Situatia stocurilor societatii la sfirsitul anului comparativ cu anul precedent evidentiaza o scadere cu 23.014 lei, astfel:

<b>STOCURI</b>	<b>31.12.2007</b>	<b>31.12.2008</b>
Materii prime, materiale consumabile	267.925	282.714
Productia in curs de executie	0	0
Produse finite si marfuri	48.796	10.993
Avansuri pentru cumparari de stocuri	611	611
<b>Stocuri total</b>	<b>311.331</b>	<b>294.318</b>

Valoarea stocurilor din balanta de verificare sint identice cu cele inscrise in posturile din bilant.

In tot parcursul anului societatea a folosit metoda inventarului permanent, iar evaluarea stocurilor la intrare si iesire s-a facut la preturile de inregistrare.

## 2.1.3 Situatia creantelor

Creantele societatii la 31.12.2008 comparativ cu anul precedent se prezinta astfel:

<b>CREANTE</b>	<b>31.12.2007</b>	<b>31.12.2008</b>
Creante comerciale	469.644	605.597
Sume de incasat de la entitati afiliate	0	747.785
Alte creante	89.704	114.007
<b>Creante total</b>	<b>559.348</b>	<b>1.467.389</b>

Situatia creantelor societatii la finele exercitiului financiar 2008 evidentiaza o crestere cu 908.041 lei.

#### 2.1.4 Situatiia datoriilor

Inventarierea datoriilor in suma de 3.980.198 lei se prezinta astfel:

CONTURI	31.12.2007	31.12.2008
Sume datorate institutiilor de credit	189.196	0
Datorii comerciale	1.538.583	632.334
Alte datorii	3.681.595	1.299.437
<b>Furnizori si asimilate total</b>	<b>5.409.374</b>	<b>1.931.771</b>

Obligatiile fata de furnizori au fost inventariate la 31.12.2008. Conducerea societatii ne-a informat despre faptul ca au fost primite solicitari pentru confirmarea de solduri incercindu-se in limita posibilitatilor solutionarea acestora.

Datoriile inregistrate de societate au scazut la 35% din valoarea inregistrata in perioada precedenta. Scadenta datoriilor este sub un an.

#### 2.1.5 Capitaluri proprii

Capitalul social subscris si varsat in suma de 2.007.646 lei, nemodificat fata de anul precedent.

Evolutia capitalurilor proprii in perioada raportata comparativ cu sfirsitul anului 2008 se prezinta astfel:

	31.12.2007	31.12.2008
Capitalul subscris si varsat	2.007.646	2.007.646
Rezerve din reevaluare	3.074.951	1.590.917
Rezerve	0	1.717.429
Pierederea reportata	4.383.279	5.212.980

Rezultatul exercitiului (ct.121) - profit	-829.701	4.110.581
Repartizarea profitului	0	233.395
Total capitaluri proprii	-130.383	3.980.198

Se inregistreaza capitalizarea societatii pe baza rezultatului pozitiv al exercitiului.

Datele de deschidere concorda cu cele de inchidere ale exercitiului precedent iar soldurile finale sint identice cu cele din balanta de verificare la 31.12.2008.

### 2.1.6 Situatia patrimoniului prin prisma echilibrului financiar, lichiditatii si solvabilitatii societatii

SPECIFICATII	31.12.2007	31.12.2008
1. Capitaluri permanente	2.007.646	2.007.646
2. Active imobilizate (valoare ramasa)	4.398.102	4.149.921
I. Fond de rulment net (2-1)	2.390.456	2.142.275
3. Stocuri, creante, chelt.in avans	876.680	1.761.707
4. Datorii nefinanciare	5.220.178	1.931.771
II. Nevoia de fond de rulment (3-4)	-4.343.498	-170.064
5. Disponibilitati (casa, banca, alte valori)	5.465	1.597
6. Datorii financiare (credite si asimilate)	189.196	0
III. Trezorerie (5-6)	-183.731	1.597

Se inregistreaza aspectul pozitiv ca societatea nu mai are datorii financiare, iar fondul de rulment este sufficient de mare de a acoperi datoriile nefinanciare, prin valorificarea stocurilor si a activelor imobilizate in caz de necesitate.

## III. NOTE ASUPRA CONTULUI DE PROFIT SI PIERDERE

### 3.1 Volumul , structura si evolutia cifrei de afaceri

Evolutia veniturilor si cheltuielilor comparativ cu situatia din exercitiul financiar anterior se prezinta astfel:



SURSA	2007		2008	
	Venituri	Cheltuieli	Venituri	Cheltuieli
Exploatare	3.178.697	3.975.518	13.296.492	8.624.649
Activitate financiara	2	32.882	7.482	11.421
Activitate exceptionala	0	0	0	0
Total	3.178.697	4.008.400	13.303.974	8.636.070

Se inregistreaza o crestere a volumului de activitate fata anul precedent , pe seama altor venituri din exploatare.

### 3.2 Volumul si structura rezultatelor

Rezultatul brut al exercitiului s-a materializat intr-un profit brut de 4.667.904 lei pentru care societatea calculeaza si inregistreaza un impozit pe profit de 557.323 lei, profitul net raportat la finele exercitiului financiar este de 4.110.581 lei.

## IV CONCLUZII

Dupa parerea noastra, conturile anuale dau o imagine fidela a situatiei financiare a societatii la finele anului 2008, rezultatului contabil si fluxului de trezorerie si sint conforme cu prevederile legale si statutare.

In concluzie certificam bilantul contabil intocmit si prezentat.

Resita, la data de 29 mai 2009

### COMISIA DE CENZORI

Expert contabil *Pintea Lidia*

Expert contabil *Manzat Olga*

Ec. *Petcu Elena*

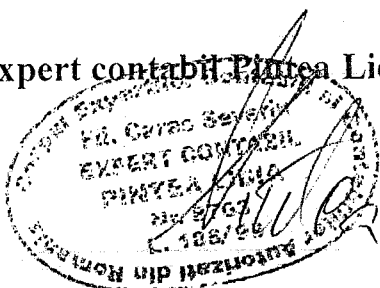

## DECLARAȚIE

S-au întocmit situațiile financiare anuale la 31.12.2008 pentru :

Entitate : SC RECONS SA

Județul : 11—CARAȘ-SEVERIN

Adresa : localitatea REȘIȚA, str. TIMIȘORII, nr. 34, tel. 0255230012

Număr din registrul comerțului: J11/19/1991

Forma de proprietate: 34—Societăți comerciale pe acțiuni

Activitatea preponderentă ( cod și denumire clasa CAEN ): 4120—Lucrari de constructii a cladirilor rezidentiale si nerezidentiale

Cod unic de inregistrare : 1063392

Subsemnatul BORDEA AURICĂ Președintele Consiliului de Administrație își asumă răspunderea pentru întocmirea situațiilor financiare anuale la 31.12.2008 și confirmă că:

1. Politicile contabile utilizate la întocmirea situațiilor financiare anuale sunt în conformitate cu reglementările contabile aplicabile.
2. Situațiile financiare anuale oferă o imagine fidelă a poziției financiare, performanței financiare și a celorlalte informații referitoare la activitatea desfășurată.
3. Persoana juridică își desfășoară activitatea în condiții de continuitate.

Semnătura  
BORDEA AURICĂ



Judetul: 11--CARAS-SEVERIN

Entitate: SC RECONS SA

Adresa: localitatea RESITA, str. TIMISORII, nr. 34, tel. 00255230012

Numar din registrul comertului: J11/19/1991

Forma de proprietate: 34--Societati comerciale pe actiuni

Activitatea preponderanta (cod si denumire clasa CAEN): 4120--Lucr.de constr.cladiri rezidentiale si nerezidentiale

Cod unic de inregistrare: 1063392

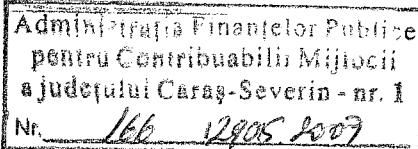

## BILANT

la data de 31.12.2008

Formularul 10 - pagina 1

- lei -

Denumirea indicatorului	Nr. rd.	SOLD LA	
		01.01.2008	31.12.2008
A	B	1	2
<b>A. ACTIVE IMOBILIZATE</b>			
<b>I. IMOBILIZARI NECORPORALE</b>			
1. Cheltuieli de constituire (ct.201-2801)	01	0	0
2. Cheltuieli de dezvoltare (ct.203-2803-2903)	02	0	0
3. Concesiuni, brevete, licente, marci comerciale, drepturi si active similare si alte imobilizari necorporale (ct.205+208-2805-2808-2905-2908)	03	0	0
4. Fond comercial (ct.2071-2807-2907)	04	0	0
5. Avansuri si imobilizari necorporale in curs de executie(ct.233+234-2933)	05	0	0
TOTAL: (rd.01 la 05)	06	0	0
<b>II. IMOBILIZARI CORPORALE</b>			
1. Terenuri si constructii (ct.211+212-2811-2812-2911-2912)	07	3718681	1729089
2. Instalatii tehnice si masini (ct.213-2813-2913)	08	569687	2333179
3. Alte instalatii, utilaje si mobilier (ct.214-2814-2914)	09	16635	37588
4. Avansuri si imobilizari corporale in curs de executie (ct.231+232-2931)	10	14031	14031
TOTAL: (rd.07 la 10)	11	4319034	4113887
<b>III. IMOBILIZARI FINANCIARE</b>			
1. Actiuni detinute la entitatile afiliate (ct.261-2961)	12	0	0
2. Imprumuturi acordate entitatilor afiliate (ct.2671+2672-2964)	13	0	0
3. Interese de participare (ct.263-2962)	14	0	0
4. Imprumuturi acordate entitatilor cu interese de participare (ct.2673+2674-2965)	15	0	0
5. Investitii detinute ca imobilizari (ct.265-2963)	16	0	0
6. Alte imprumuturi (ct.2675+2676+2678+2679-2966-2968)	17	79068	36034
TOTAL (rd.12 la 17)	18	79068	36034
ACTIVE IMOBILIZATE - TOTAL (rd.06+11+18)	19	4398102	4149921
<b>B. ACTIVE CIRCULANTE</b>			
<b>I. STOCURI</b>			
1. Materii prime si materiale consumabile (ct.301+302+303+/-308+351+358+381+/-388-391-392-3951-3958-398)	20	267925	262714
2. Productia in curs de executie (ct.331+332+341+/-348-393-3941-3952)	21	0	0
3. Produse finite si marfuri (ct.345+346+/-348+354+356+357+361+/-368+371+/-378-3945-3946-3953-3954-3956-3957-396-397-4428)	22	48796	10993
4. Avansuri pentru cumparari de stocuri (ct.4091)	23	611	611
TOTAL (rd.20 la 23)	24	317332	294318
<b>II. CREANTE (Sumele care urmeaza sa fie incasate dupa o perioada mai mare de un an trebuie prezentate separat pentru fiecare element)</b>			
1. Creante comerciale (ct.2675+2676+2678+2679-2966-2968+4092+411+413+418-491)	25	469644	605597
2. Sume de incasat de la entitatile afiliate (ct.451-495)	26	0	747785
3. Sume de incasat de la entitati cu interese de participare (ct.453-495)	27	0	0
4. Alte creante (ct.425+4282+431+437+4382+441+4424+4428+444+445+446+447+4482+4582+461+473-496+5187)	28	89704	114007
5. Capital subscris si nevarsat (ct.456-495)	29	0	0
TOTAL (rd.25 la 29)	30	559348	1467389

III. INVESTITII PE TERMEN SCURT			
1. Actiuni detinute la entitatile afiliate (ct.501-591)	31	0	0
2. Alte investitii pe termen scurt (ct.505+506+508-595-596-598+5113+5114)	32	0	0
TOTAL (rd.31+32)	33	0	0
IV. CASA SI CONTURI LA BANCI (ct.5112+512+531+532+541+542)			
ACTIVE CIRCULANTE - TOTAL (rd.24+30+33+34)	35	882145	1763304
C.CHELTUIELI IN AVANS (ct.471)	36	0	0
D.DATORII: SUMELE CARE TREBUIE PLATITE INTR-O PERIOADA DE PANA LA UN AN			
1. Imprumuturi din emisiunea de obligatiuni (ct.161+1681-169)	37	0	0
2. Sume datorate institutiilor de credit (ct.1621+1622+1624+1625+1627+1682+5191+5192+5198)	38	189196	0
3. Avansuri incasate in contul comenzilor (ct.419)	39	0	0
4. Datorii comerciale - furnizori (ct.401+404+408)	40	1538583	632334
5. Efecte de comert de platit (ct.403+405)	41	0	0
6. Sume datorate entitatilor afiliate (ct.1661+1685+2691+451)	42	0	0
7. Sume datorate entitatilor cu interese de participare (ct.1663+1686+2692+453)	43	0	0
8. Alte datorii, inclusiv datoriile fiscale si datoriile privind asigurarile sociale (ct.1623+1626+167+1687+2693+421+423+424+426+427+4281+431+437+4381+441+4423+4428+444+446+447+4481+455+456+457+4581+462+473+509+5186+5193+5194+5195+5196+5197)	44	3681595	1299437
TOTAL (rd.37 la 44)	45	5409374	1931771
E.ACTIVE CIRCULANTE NETE/ DATORII CURENTE NETE (rd.35+36-45-62)	46	-4528485	-169723
F.TOTAL ACTIVE MINUS DATORII CURENTE (rd.19+46)	47	-130383	3980198
G.DATORII: SUMELE CARE TREBUIE PLATITE INTR-O PERIOADA MAI MARE DE UN AN			
1. Imprumuturi din emisiunea de obligatiuni (ct.161+1681-169)	48	0	0
2. Sume datorate institutiilor de credit (ct.1621+1622+1624+1625+1627+1682+5191+5192+5198)	49	0	0
3. Avansuri incasate in contul comenzilor (ct.419)	50	0	0
4. Datorii comerciale - furnizori (ct.401+404+408)	51	0	0
5. Efecte de comert de platit (ct.403+405)	52	0	0
6. Sume datorate entitatilor afiliate (ct.1661+1685+2691+451)	53	0	0
7. Sume datorate entitatilor cu interese de participare (ct.1663+1686+2692+453)	54	0	0
8. Alte datorii, inclusiv datoriile fiscale si datoriile privind asigurarile sociale (ct.1623+1626+167+1687+2693+421+423+424+426+427+4281+431+437+4381+441+4423+4428+444+446+447+4481+455+456+457+4581+462+473+509+5186+5193+5194+5195+5196+5197)	55	0	0
TOTAL (rd.48 la 55)	56	0	0
H. PROVIZIOANE			
1. Provizioane pentru pensii si obligatii similare (ct.1515)	57	0	0
2. Provizioane pentru impozite (ct.1516)	58	0	0
3. Alte provizioane (ct.1511+1512+1513+1514+1518)	59	0	0
TOTAL (rd.57 la 59)	60	0	0
I. VENITURI IN AVANS			
- Subventii pentru investitii (ct.131+132+133+134+138)	61	0	0
- Venituri inregistrate in avans (ct.472)	62	1256	1256
TOTAL (rd.61+62)	63	1256	1256
J. CAPITAL SI REZERVE			
I. CAPITAL			
1. Capital subscris varsat (ct.1012)	64	2007646	2007646
2. Capital subscris nevarsat (ct.1011)	65	0	0
3. Patrimoniul regiei (ct.1015)	66	0	0
TOTAL (rd.64 la 66)	67	2007646	2007646
II. PRIME DE CAPITAL (ct.104)	68	0	0
III. REZERVE DIN REEVALUARE (ct.105)	69	3074951	1590917
IV. REZERVE			
1. Rezerve legale (ct.1061)	70	0	233395
2. Rezerve statutare sau contractuale (ct.1063)	71	0	0

3. Rezerve reprezentand surplusul realizat din rezerve din reevaluare (ct.1065)	72	0	1484034
4. Alte rezerve (ct.1068)	73	0	0
TOTAL (rd.70 la 73)	74	0	1717429
Actiuni proprii (ct.109)	75	0	0
Castiguri legate de instrumentele de capitaluri proprii (ct.141)	76	0	0
Pierderi legate de instrumentele de capitaluri proprii (ct.149)	77	0	0
<b>V. PROFITUL SAU PIERDEREA REPORTAT (A)</b>			
Sold C (ct.117)	78	0	0
Sold D (ct.117)	79	4383279	5212980
<b>VI. PROFITUL SAU PIERDEREA EXERCITIULUI FINANCIAR</b>			
Sold C (ct.121)	80	0	4110581
Sold D (ct.121)	81	829701	0
Repartizarea profitului (ct.129)	82	0	233395
CAPITALURI PROPRII - TOTAL (rd.67+68+69+74-75+76-77+78-79+80-81-82)	83	-130383	3980198
Patrimoniul public (ct.1016)	84	0	0
CAPITALURI - TOTAL (rd.83+84)	85	-130383	3980198

**Administrator,**

Numele si prenumele:   
 BORDEA AURICA

**Intocmit,**

Numele si prenumele : DUCAN MIHAELA  
 Calitatea : CONTABIL SEF  
 Nr.de inregistrare in organismul profesional :

Semnătura

Stampila unității



Semnătura

**CONTUL DE PROFIT SI PIERDERE**

la data de 31.12.2008

- lei -

Formularul 20 - pagina 1

Denumirea indicatorului	Nr. rd.	Realizări în perioada de raportare	
		31.12.2007	31.12.2008
	B	1	2
<b>A</b>			
1. Cifra de afaceri netă (rd.02 la 05)	01	2504566	2338427
Productia vândută (ct.701+702+703+704+705+706+708)	02	2504566	2336911
Venituri din vânzarea mărfurilor (ct.707)	03	0	1516
Venituri din dobanzi inregistrate de entitatile al caror obiect de activitate il constituie leasingul (ct. 766)	04	0	0
Venituri din subventii de exploatare aferente cifrei de afaceri nete (ct.7411)	05	0	0
2. Variatia stocurilor de produse finite (ct.711)	06	34588	0
si a productiei in curs de executie	07	0	37438
3. Productia realizata de entitate pentru scopurile sale proprii si capitalizata (ct.721+722)	08	0	0
4. Alte venituri din exploatare (ct.7417+758)	09	639543	10995503
VENITURI DIN EXPLOATARE - TOTAL (rd.01+06-07+08+09)	10	3178697	13296492
5. a) Cheltuieli cu materiile prime si materialele consumabile (ct.601+602-7412)	11	1431957	2199375
Alte cheltuieli materiale (ct.603+604+606+608)	12	20886	31899
b) Alte cheltuieli externe (cu energie si apa) (ct.605-7413)	13	50525	95942
c) Cheltuieli privind mărfurile (ct.607)	14	0	1081
6. Cheltuieli cu personalul (rd.16+17), din care:	15	1358020	1312000
a) Salarii si indemnizatii (ct.641+642-7414)	16	1025666	993588
b) Cheltuieli cu asigurarile si protectia socială (ct.645-7415)	17	332354	318412
7. a) Ajustari de valoare privind imobilizarile corporale si necorporale (rd.19-20)	18	321209	532969
a.1) Cheltuieli (ct.6811+6813)	19	321209	532969
a.2) Venituri (ct.7813)	20	0	0
b) Ajustari de valoare privind activele circulante (rd.22-23)	21	0	0
b.1) Cheltuieli (ct.654+6814)	22	0	0
b.2) Venituri (ct.754+7814)	23	0	0
8. Alte cheltuieli de exploatare (rd.25 la 28)	24	792921	4451383
8.1 Cheltuieli privind prestatiile externe (ct.611+612+613+614+621+622+623+624+625+626+627+628-7416)	25	189367	485183
8.2 Cheltuieli cu alte impozite, taxe si vărsaminte asimilate (ct.635)	26	48209	110012
8.3 Cheltuieli cu despăgubiri, donatii si active cedate (ct.658)	27	555345	3856188
Cheltuieli privind dobanzile de refinantare inregistrate de entitatile al caror obiect de activitate il constituie leasingul (ct. 666)	28	0	0
Ajustări privind provizioanele (rd.30-31)	29	0	0
- Cheltuieli (ct.6812)	30	0	0
- Venituri (ct.7812)	31	0	0
CHELTUIELI DE EXPLOATARE - TOTAL (rd.11 la 15 +18+21+24+29)	32	3975518	8624649
PROFITUL SAU PIERDEREA DIN EXPLOATARE	33	0	4671843
- Profit (rd.10-32)	34	796821	0
- Pierdere (rd.32-10)	35	0	0
9. Venituri din interese de participare (ct.7611+7613)	36	0	0
- din care, veniturile obtinute de la entitatile afiliate	37	0	0
10. Venituri din alte investitii si imprumuturi care fac parte din activele imobilizate (ct.763)	38	0	0
- din care, veniturile obtinute de la entitatile afiliate	39	0	0
11. Venituri din dobânzi (ct.766)	40	2	7482
- din care, veniturile obtinute de la entitatile afiliate	41	0	0
Alte venituri financiare (ct.762+764+765+767+768)	42	0	0
VENITURI FINANCIARE - TOTAL (rd.35+37+39+41)	43	2	7482
12. Ajustari de valoare privind imobilizarile financiare si a investitiilor financiare detinute ca active circulante (rd.44-45)	44	0	0
- Cheltuieli (ct.686)	45	0	0
- Venituri (ct.786)	46	0	0
13. Cheltuieli privind dobânzile (ct.666-7418)	47	32882	11421
- din care, cheltuielile in relatia cu entitatile afiliate	48	0	0
Alte cheltuieli financiare (ct.663+664+665+667+668)	49	0	0
CHELTUIELI FINANCIARE - TOTAL (rd.43+46+48)	50	32882	11421
PROFITUL SAU PIERDEREA FINANCIAR(A)	51	0	0
- Profit (rd.42-49)	51	32880	3939
- Pierdere (rd.49-42)			

I. Date privind rezultatul înregistrat		Nr. rd.	Nr. unități	Sume
Unități care au înregistrat profit		01	1	4110581
Unități care au înregistrat pierdere		02	0	0

II. Date privind plățile restante		Nr. rd.	Total col. 2+3, din care:	Pentru activitatea curentă	Pentru activitatea de investiții
A		B	1	2	3
Plăți restante - total (rd.04+08+14 la 18 +22), din care:		03	1607371	1607371	0
Furnizori restanți - total (rd.05 la 07), din care:		04	384169	384169	0
- peste 30 de zile		05	169687	169687	0
- peste 90 de zile		06	119889	119889	0
- peste 1 an		07	94593	94593	0
Obligatii restante față de bugetul asigurărilor sociale - total (rd.09 la 13), din care:		08	123717	123717	0
- contribuții pentru asigurări sociale de stat datorate de angajatori, salariați și alte persoane asimilate		09	90874	90874	0
- contribuții pentru fondul asigurărilor sociale de sănătate		10	27702	27702	0
- contribuția pentru pensia suplimentară		11	0	0	0
- contribuții pentru bugetul asigurărilor pentru somaj		12	5141	5141	0
- alte datorii sociale		13	0	0	0
Obligatii restante față de bugetele fondurilor speciale și alte fonduri		14	9102	9102	0
Obligatii restante față de alți creditori		15	134907	134907	0
Impozite și taxe neplătite la termenul stabilit la bugetul de stat		16	954232	954232	0
Impozite și taxe neplătite la termenul stabilit la bugetele locale		17	1244	1244	0
Credite bancare nerambursate la scadență - total (rd.19 la 21)		18	0	0	0
- restante după 30 zile		19	0	0	0
- restante după 90 zile		20	0	0	0
- restante după 1 an		21	0	0	0
Dobânzi restante		22	0	0	0

III. Numărul mediu de salariați		Nr. rd.	31.12.2007	31.12.2008
Numărul mediu de salariați		23	160	96

IV. Plăți de dobânzi și redevențe		Nr. rd.	Sume ( lei)
Venituri brute din dobânzi plătite de persoanele juridice române către persoanele fizice nerezidente din statele membre ale Uniunii Europene, din care:		24	0
- impozitul datorat la bugetul de stat		25	0
Venituri brute din dobânzi plătite de persoanele juridice române către persoanele juridice afiliate *) nerezidente din statele membre ale Uniunii Europene, din care:		26	0
- impozitul datorat la bugetul de stat		27	0
Venituri din redevențe plătite de persoanele juridice române către persoane juridice afiliate *) nerezidente din statele membre ale Uniunii Europene, din care:		28	0
- impozitul datorat la bugetul de stat		29	0

V. Tichete de masă		Nr. rd.	Sume (lei)
Contravaloarea tichetelor de masă acordate salariaților		30	0

VI. Cheltuieli de inovare **)		Nr. rd.	31.12.2007	31.12.2008
- chelt.de inovare finalizate în cursul perioadei		31	0	0
- chelt.de inovare în curs de finalizare în cursul perioadei		32	0	0
- chelt.de inovare abandonate în cursul perioadei		33	0	0

Administrator,

Numele și prenumele :

HORDEA AURICA

Semnătura

Stampila unității

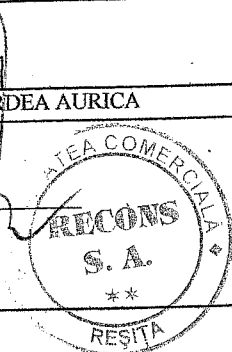

Intocmit,

Numele și prenumele :

DUCAN MIHAELA

Calitatea :

CONTABIL SEF

Nr.de înregistrare în organismul profesional :

Semnătura

## SITUATIA ACTIVELOR IMOBILIZATE

Formularul 40 - pagina 1

- lei -

Elemente de imobilizari	Nr. rd.	Valori brute				Sold final (col.5=1+2-3)
		Sold initial	Cresteri	Reduceri		
				Total	Din care: dezmembrari si casari	
A	B	1	2	3	4	5
<b>Imobilizari necorporale</b>						
Cheltuieli de constituire si cheltuieli de dezvoltare	01	0	0	0	X	0
Alte imobilizari	02	0	0	0	X	0
Avansuri si imobilizari necorporale in curs	03	0	0	0	X	0
TOTAL (rd.01 la 03)	04	0	0	0	X	0
<b>Imobilizari corporale</b>						
Terenuri	05	319380	419036	620106	X	118310
Constructii	06	3701671	744223	2580433	0	1865461
Instalatii tehnice si masini	07	697063	2110445	43066	0	2764442
Alte instalatii, utilaje si mobilier	08	26461	23329	0	0	49790
Avansuri si imobilizari corporale in curs	09	14031	0	0	X	14031
TOTAL (rd.05 la 09)	10	4758606	3297033	3243605	0	4812034
<b>Imobilizari financiare</b>	11	79068	0	43034	X	36034
ACTIVE IMOBILIZATE - TOTAL (rd.04+10+11)	12	4837674	3297033	3286639	0	4848068

## SITUATIA AMORTIZARII ACTIVELOR IMOBILIZATE

- lei -

Elemente de imobilizari	Nr. rd.	Sold initial	Amortizare in cursul anului	Amortizare aferenta imobilizarilor scoase din evidenta	Amortizare la sfarsitul anului (col.9=6+7-8)
A	B	6	7	8	9
<b>Imobilizari necorporale</b>					
Cheltuieli de constituire si cheltuieli de dezvoltare	13	0	0	0	0
Alte imobilizari	14	0	0	0	0
TOTAL (rd.13+14)	15	0	0	0	0
<b>Imobilizari corporale</b>					
Terenuri	16	0	0	0	0
Constructii	17	302370	203289	250977	254682
Instalatii tehnice si masini	18	127377	327304	23417	431264
Alte instalatii, utilaje si mobilier	19	9825	2376	0	12201
TOTAL (rd.16 la 19)	20	439572	532969	274394	698147
AMORTIZARI - TOTAL (rd.15+20)	21	439572	532969	274394	698147



## SITUATIA PROVIZIOANELOR PENTRU DEPRECIERE

- lei -

Formularul 40 - pagina 2

Elemente de imobilizari	Nr. rd.	Sold initial	Provizioane constituite in cursul anului	Provizioane reluate la venituri	Sold final (col.13=10+11-12)
A	B	10	11	12	13
<b>Imobilizari necorporale</b>					
Cheltuieli de constituire si cheltuieli de dezvoltare	22	0	0	0	0
Alte imobilizari	23	0	0	0	0
Avansuri si imobilizari necorporale in curs	24	0	0	0	0
TOTAL (rd.22 la 24)	25	0	0	0	0
<b>Imobilizari corporale</b>					
Terenuri	26	0	0	0	0
Constructii	27	0	0	0	0
Instalatii tehnice si masini	28	0	0	0	0
Alte instalatii, utilaje si mobilier	29	0	0	0	0
Avansuri si imobilizari corporale in curs	30	0	0	0	0
TOTAL (rd.26 la 30)	31	0	0	0	0
<b>Imobilizari financiare</b>					
PROVIZIOANE PENTRU DEPRECIERE - TOTAL (rd.25+31+32)	33	0	0	0	0

Administrator,

Numele si prenumele :

BORDEA AURICA

Semnătura

Stampila unității



Intocmit,

Numele si prenumele :

DUCAN MIHAELA

Calitatea :

CONTABIL SEF

Nr. de inregistrare in organismul profesional :

Semnătura

SC RECONS SA  
 STR. TIMISORII, NR. 34, RESITA  
 TEL. / FAX. 0255 230012  
 J11/19/1991, CUI RO 1063392  
 CAEN: 4120- Lucr. de constr.cladiri rezid. si nerezidentiale

**SITUATIA MODIFICARILOR CAPITALULUI PROPRIU**

la data de 31.12.2008

Denumirea elementului	Sold la inceputul exercitiului financiar	Cresteri		Reduceri		Sold la sfarsitul exercitiului financiar
		TOTAL din care :	Prin transfer	TOTAL din care :	Prin transfer	
A	1	2	3	4	5	6
Capital subscris	2.007.646					2.007.646
Patrimoniul regiei						
Prime de capital						
Rezerve din reevaluare	3.074.951			1.484.034		1.590.917
Rezerve legale	0	233.395				233.395
Rezerve statutare sau contractuale						
Rezerve reprezentand surplusul din rezerve din reevaluare		1.484.034				1.484.034
Alte rezerve						0
Actiuni proprii						0
Rezultatul reportat reprezentand profitul nerepartizat sau pierderea neacoperita	Sold C					0
	Sold D	4.383.279	829.701			5.212.980
Rezultatul reportat provenit din raportarea pentru prima data la IAS, mai putin la IAS 29	Sold C					0
	Sold D					0
Rezultatul reportat provenit din corectarea erorilor contabile	Sold C					0
	Sold D					0
Rezultatul reportat provenit din trecerea la aplicarea OMF	Sold C					0
	Sold D					0
Profitul sau pierderea exercitiului financiar	Sold C	-829.701	14.133.675		9.193.393	4.110.581
	Sold D					0
Repartizarea profitului			233.395			233.395
TOTAL capitaluri proprii	-130.383	14.788.008	0	10.677.427	0	3.980.198

ADMINISTRATOR  
 Nume si prenume: BORDEA AURICA

Semnatura \_\_\_\_\_



INTOCMIT

Nume si prenume: DUICAN MIHAELA

Semnatura \_\_\_\_\_

SC RECONS SA, RESITA  
 STR. TIMISORII, NR. 34  
 TEL. / FAX. 0255 230012  
 J11/19/1991, CUI RO 1063392  
 CAEN: 4120 - Lucrari de constructii cladiri rezidentiale si nerezidentiale

**SITUATIA FLUXURILOR DE TREZORERIE**  
 la data de 31.12.2008

Denumirea elementului	Exercitiul financiar	
	Precedent 1	Curent 2
<b>A</b>		
<b>Fluxuri de trezorerie din activitati de exploatare :</b>		
Incasari de la clienti	1.641.729	1.970.728
Plati catre furnizori si angajati	1.192.482	5.053.280
Dobanzi platite ( credite)	2.566	203.307
Impozit pe profit platit ( datorii bugete )	559.022	5.659.807
Incasari din asigurarea impotriva cutremurelor		
<b>Trezorerie neta din activitati de exploatare</b>	<b>-112.341</b>	<b>-8.945.666</b>
<b>Fluxuri de trezorerie din activitati de investitie :</b>		
Plati pentru achizitionarea de actiuni	0	0
Plati pentru achizitionarea imobilizari corporale	3.080	3.797.094
Incasari din vanzarea de imobilizari corporale	118.551	12.732.811
Dobanzi incasate	2	7.482
Dividende incasate		
<b>Trezorerie neta din activitati de investitie</b>	<b>115.473</b>	<b>8.943.199</b>
<b>Fluxuri de trezorerie din activitati de finantare :</b>		
Incasari din emisiunea de actiuni		
Incasari din imprumuturi pe termen lung		
Plata datoriilor aferente leasing-ului financiar		
Dividende platite		
<b>Trezorerie neta din activitati de finantare</b>		
<b>Cresterea neta a trezoreriei si echivalentelor de trezorerie</b>	<b>3.132</b>	<b>-2.467</b>
<b>Trezorerie si echivalente de trezorerie la inceputul exercitiului financiar</b>	<b>932</b>	<b>4.064</b>
<b>Trezorerie si echivalente de trezorerie la sfarsitul exercitiului financiar</b>	<b>4.064</b>	<b>1.597</b>

ADMINISTRATOR  
 Nume si prenume: BORDEA AURICĂ

Semnatura: \_\_\_\_\_

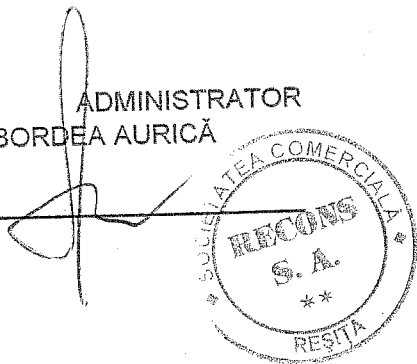

INTOCMIT  
 Nume si prenume: DUICAN MIHAELA

Semnatura: \_\_\_\_\_

**S.C. RECONS S.A.**

Resita, Str. Timisorii, nr. 34, jud. Caras – Severin

CUI 1063392, Nr. ORC J 11/19/1991

Capital social subscris si integral varsat 2.007.645,00 lei

**HOTARAREA  
ADUNARII GENERALE ORDINARE A ACTIONARILOR  
SC RECONS SA**

**Nr.: 8**

**Data: 31.05.2009**

La Adunarea Generala Ordinara a Actionarilor, convocata pentru data de 31.05/01.06.2009, intrunita la prima convocare, a participat **CONSPROIECT SRL & GIUCA TRANDAFIR**, persoana juridica constituita conform Contractului de asociere in participatiune autentificat sub numar 2204/07.07.2003 din asociatul S.C. CONSPROIECT S.R.L. si asociatul Trandafir GIUCA, actionar detinator al **731.958** actiuni, reprezentand **91,1463%** din capitalul social al societatii; reprezentat prin mandat prin dl. FILIPESCU SORIN.

Adunarea Generala Ordinara a Actionarilor S.C. RECONS S.A., constituita in baza prevederilor Legii nr. 31/1990, republicata, modificata si completata si a Actului constitutiv al societatii, cu votul unanim al actionarilor detinatori ai 731.958 actiuni nominative, reprezentand 91,1463 % din capitalul social,

**HOTARASTE:**

1. Se ia act de Raportul de Gestiune al Consiliului de Administratie pentru anul 2008, cu privire la situatiile financiare aferente anului 2008 si la activitatile desfasurate de Consiliul de Administratie pe parcursul anului 2008. De asemenea, se ia act de Raportul auditorului financiar intocmit pentru exercitiul financiar incheiat la 31.12.2008.

Se aproba situatiile financiare ale societatii la data de 31.12.2008, incluzand bilantul contabil, contul de profit si pierderi, datele informative, situatia activelor imobilizate si notele explicative ale situatiilor financiare anuale, in forma in care acestea au fost intocmite si prezentate de Consiliul de Administratie. Situatiile financiare pentru anul 2008 includ urmatoarele elemente :

Informatii din situatiile financiare (bilantul contabil)

- active imobilizate: 4.149.921 lei
- active circulante: 1.763.304 lei
- datorii curente: 1.931.771 lei
- datorii pe termen lung: 0 lei
- capitaluri proprii: 3.980.198 lei

Informatii din contul de profit si pierderi:

- venituri totale: 13.303.974 lei
- cheltuieli totale: 8.636.070 lei
- rezultatul brut (profit) : 4.667.904 lei
- rezultatul net: 4.110.581

Se hotaraste ca profitul net realizat in anul 2008, in suma de 4.110.581 RON, sa fie repartizat astfel:

- rezerve legale: 233.395 lei
- acoperire pierderii contabile 3.877.186 lei

2. Se aproba descarcarea de gestiune a administratorilor pentru exercitiul financiar al anului 2008, respectiv a d-lui Bordea Aurică, d-ei Meresz Valentina, d-lui Dragan Teicu Iosif si a d-lui Bălan Gheorghe Pavel - administrator al carui mandat a incetat la data de 11.12.2008.

3. Actionarii iau act de retragerea d-lui Bordea Aurică din componenta Consiliului de Administratie RECONS S.A.

Actionarii iau act de retragerea d-ei Meresz Valentina din componenta Consiliului de Administratie RECONS S.A.

Se numeste in functia de **Presedinte al Consiliului de Administratie dl. MICU DUMITRU**, cetatean roman, nascut la data de 20.07.1954, Com.Ciclova Romana Jud, Caras-Severin, CNP 1540720113705 posesor al CI Seria KS nr. 000600, emisa de Mun. Resita la data de 13.10.1999

Se numeste in functia de **Membru al Consiliului de Administratie dl. MILOS DANILA** cetatean roman, nascut la data de 19.02.1970, Resita, Caras-Severin, CNP 170021911369 posesor al CI Seria KS nr. 025211, emisa de Mun. Resita la data de 04.10.2000.

Modificarea art. 7.4. din Actul constitutiv al societatii referitor la componenta Consiliului de Administratie astfel:

“Componenta Consiliului de Administratie este urmatoarea: **dl. MICU DUMITRU** – Presedinte al Consiliului de Administratie, **dl. MILOS DANILA** – Membru al Consiliului de Administratie **si dl. DRAGAN TEICU IOSIF** - Membru al Consiliului de Administratie.”

4. Se aproba remuneratia membrilor Consiliului de Administratie, in cuantumul specificat in procesul verbal al Adunarii Generale Ordinare a Actionarilor din data 31.05.2009.

5. Se aproba Bugetul de Venituri si Cheltuieli pentru anul 2009 in forma in care a fost elaborat de Consiliul de Administratie cu urmatoorii indicatori:

- Cifra de afaceri: 3.500.000 lei
- Venituri totale: 5.160.000 lei
- Cheltuieli totale: 4.738.500 lei
- Profit brut: 421.500 lei
- Profit net: 354.000 lei

6. Data de 17.06.2009 este adoptata ca data de inregistrare raportat la care se stabilesc actionarii societatii asupra carora va produce efecte Hotararea Adunarii Generale Ordinare a Actionarilor din data de 31.05.2009.

7. In vederea aducerii la indeplinire a prezentei hotarari, este desemnata d-na Mihaela DUICAN, cu drept de substituie catre orice alta persoana, sa reprezinte societatea in fata Registrului Comertului de pe langa Tribunalul Caras-Severin si in fata oricaror altor autoritati, precum si sa indeplineasca toate actele si operatiunile necesare in procedura de mentionare, inregistrare si asigurare a publicitatii prevazute de lege pentru Hotararile adoptata de Adunarea Generala Ordinara a Actionarilor din data de 31.05.2009.

**DI. DRAGAN TEICU IOSIF**  
Presedinte AGOA 31.05.2009

